

MEMORIA

EJERCICIO 1971

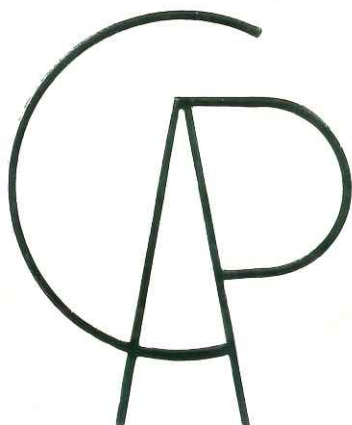

CENTRAL DEL AHORRO POPULAR

COOPERATIVA DE CREDITO

1971

CENTRAL DEL AHORRO POPULAR

Cooperativa de Crédito

Aprobada el 18 de febrero de 1955, de acuerdo con lo dispuesto en la Ley de Cooperación de 2 de enero de 1942.

Número 6.667 en el Registro Oficial de Cooperativas del Ministerio de Trabajo.

Número 6 en la sección b) del Registro de Entidades Cooperativas del Ministerio de Hacienda.

cooperativas asociadas

COOPERATIVA AGROPECUARIA	"San José Artesano".
COOPERATIVA DE CONSUMO	"San José".
COOPERATIVAS INDUSTRIALES	"Gramil". "Canteros".
COOPERATIVAS DE VIVIENDAS	"Occidente". "Valcarlos". "Ponferrada-Horizonte-Sedes". "Puente la Reina". "Urbasa". "Duero". "Roncesvalles". "Domus". "Estella". "Los Arcos". "Frómista". "Logroño". "Jarama". "Tajoy". "Henares". "Obradoiro". "Santiago". "Viana". "Nájera".
COOPERATIVAS DIVERSAS	"Asociación del Magisterio Privado CAMPRI". "Comerciantes Madrileños del Calzado y de la Piel".
COOPERATIVAS EN PROVINCIAS	
De consumo:	Hermandades del Trabajo (Zaragoza). "Nuestra Señora del Claustro" (Tarragona).
De viviendas:	"Sagrada Familia" (Zaragoza).

Junta Rectora

PRESIDENTE Emilio Cervantes Cervantes.

VICEPRESIDENTE Cipriano López Lizarbe.

SECRETARIO Enrique Guil Hernández.

TESORERO José Jalón Heredia.

VOCALES

- José Luis Royuela Cristóbal.
- Luis-Felipe de Benito Llopis.
- María Moreno Collado.
- María Felisa Calvo Viyuela.
- María Dolores Olaguibel.
- Pilar García Fernández.
- Jorge Sáez Vargas.
- Gervasio Vicente Arenal.



Associação de Engenharia
Mecânica de A. e M. do Brasil
Associação de Engenharia
Mecânica de A. e M. do Brasil

402
925





INTERIOR DE UNA
DE NUESTRAS OFICINAS



a nuestros asociados

Las cifras y gráficos que sometemos a vuestro estudio y aprobación son consecuencia de la vida firme y creciente de nuestra Entidad. También son un exponente de la confianza que todos hemos depositado en ella.

El ejercicio de 1971, al que corresponden los datos de esta Memoria, marca una esperanza para el cooperativismo de crédito, fundada en el compromiso que establece la Ley sobre Organización y Régimen del Crédito Oficial, al anunciar una nueva legislación reguladora del crédito cooperativo.

El auge alcanzado por esta rama cooperativa se debe a la visión del legislador del año 1942, y hoy está latente en todos nosotros la esperanza de que se abra de nuevo todo el amplio cauce de posibilidades que las actuales circunstancias nacionales permiten.



recursos ajenos

El total de nuestros recursos ajenos ha alcanzado la cifra de 3.426 millones de pesetas, que se desglosan de la siguiente forma:

- Cuentas corrientes: 552 millones
- Libretas de ahorro: 2.631 millones
- Imposiciones a plazo: 243 millones

Lo que supone un incremento total de 888 millones y que por clase de cuentas ha representado un aumento de:

- Cuentas corrientes: 152 millones
- Libretas de ahorro: 653 millones
- Imposiciones a plazo: 83 millones

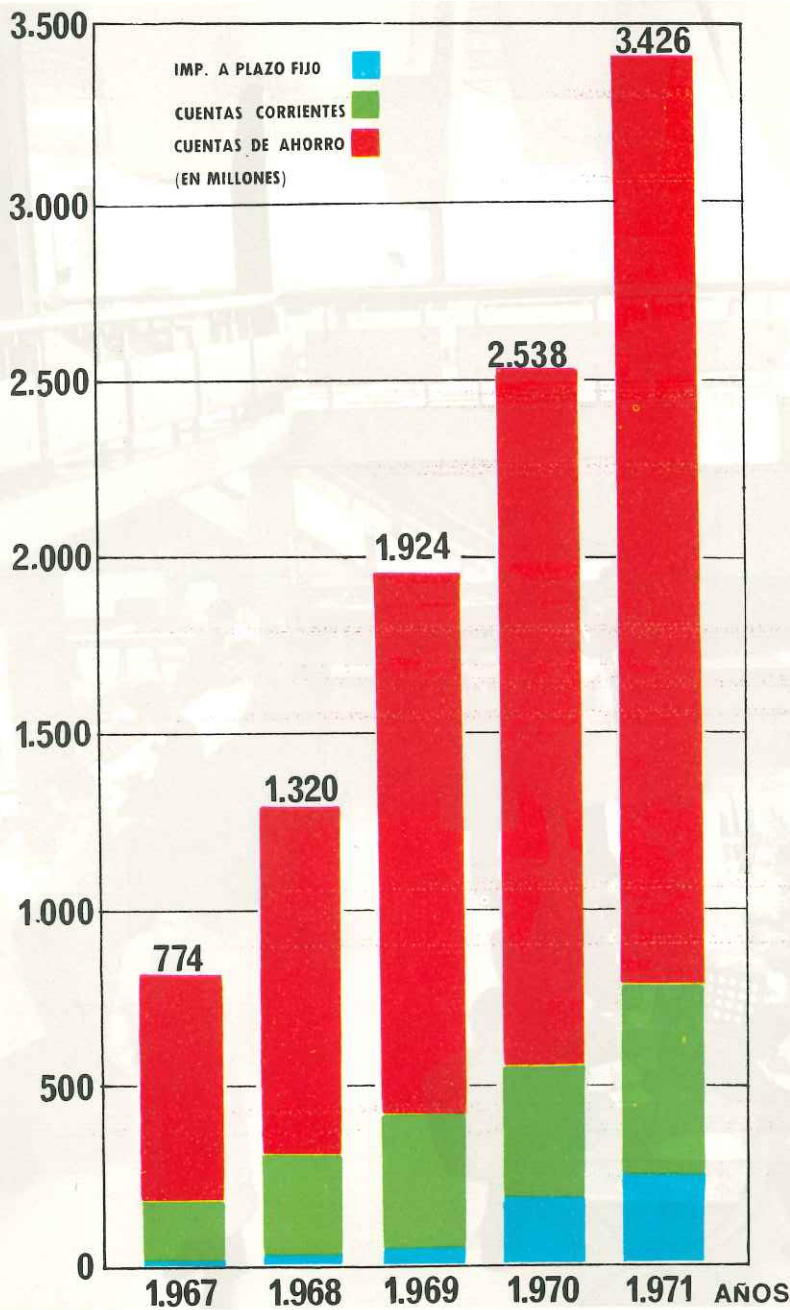

VARIACIONES DEL TOTAL DE DEPOSITOS



VARIACIONES DE LOS DEPOSITOS POR CLASES

VARIACIONES DE LOS DEPOSITOS POR CLASES

DEPOSITOS
millones

CUENTAS AHORRO	608	996	1.483	1.978	2.631
CUENTAS CORRIENTES	158	298	393	400	552
IMPOSICION A PLAZO FIJO	8	26	48	160	243
ANOS	1967	1968	1969	1970	1971

NUMERO DE CUENTAS
miles

CUENTAS AHORRO	31.182	48.816	62.541	76.199	92.182
CUENTAS CORRIENTES	2.889	5.830	8.544	11.100	13.797
IMPOSICION A PLAZO FIJO	66	243	442	1.434	2.028
ANOS	1967	1968	1969	1970	1971

distribución porcentual

Como en ejercicios anteriores, destacan los recursos procedentes de las cuentas de ahorro, índice de la gran estabilidad de nuestro pasivo. Los porcentajes de distribución señalados en el gráfico marcan un significativo incremento uniforme.





CENTRAL HORRO POPULAR

AGENCIA 31

CENTRAL HORRO POPULAR

DISTRIBUCION MENSUAL EN 1971

Meses	Núm. de premios	Importe
Enero	69	1.415.555,54
Febrero	84	1.990.196,86
Marzo	73	2.018.515,19
Abril	65	1.423.995,91
Mayo	86	1.810.530,55
Junio	99	1.666.511,39
Julio	70	1.510.005,13
Agosto	175	3.609.658,22
Septiembre	96	1.987.891,67
Octubre	88	2.420.655,67
Noviembre	163	4.205.063,15
Diciembre	93	2.356.558,83
Total	1.161	26.415.138,11

las cuentas de activo

La evolución de los saldos en los capítulos de Tesorería, Valores, Efectos y Créditos, que se comenta a continuación, merece globalmente la consideración de muy favorable. Es de resaltar el fuerte incremento cuantitativo y cualitativo de la inversión en Valores Mobiliarios.

TESORERIA

Ante las importantes cifras de los depósitos, se han seguido con atención creciente y ponderada las necesidades que en este capítulo exige la marcha normal de nuestra Entidad.

CARTERA DE VALORES

El ritmo de crecimiento anual de nuestra Cartera de Valores ha sido más notable en el presente ejercicio.

CARTERA DE EFECTOS

La financiación ajena con medios proporcionados por Central del Ahorro Popular, a la vez que da una rentabilidad adecuada, nos constituye en colaboradores de las entidades asociadas.

CREDITOS

Los importes concedidos a Cooperativas asociadas y Obras Sociales afines a nuestra Entidad, absorben la casi totalidad de los recursos asignados. Su crecimiento también es notable.

la evolución de los activos

MILLONES

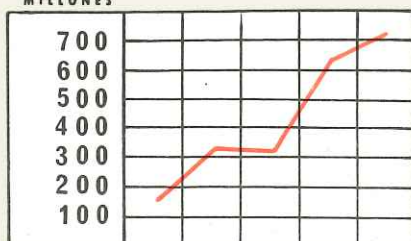

TESORERIA

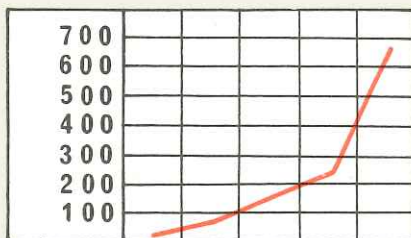

CARTERA DE VALORES

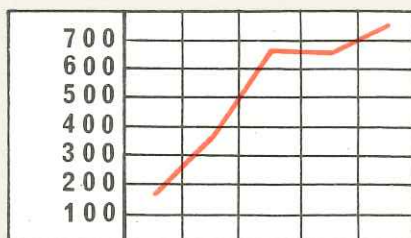

CARTERA DE EFECTOS



CREDITOS

AÑOS 1967 1968 1969 1970 1971

MURAL QUE DECORA
NUESTRA AGENCIA 27



la organización técnica y administrativa

Durante el ejercicio se ha puesto en marcha el actual Organigrama General de nuestra Entidad, y se ha llegado a la realización y aprobación del nuevo Reglamento de Régimen Interior, con la consiguiente adaptación funcional de los trabajos y unidades administrativas a estos dos esquemas. Fieles a los principios de economía, celeridad y eficacia, se lleva a ritmo creciente la mecanización de las distintas unidades.

Hemos ampliado nuestra red de relaciones comerciales y bancarias, lo cual contribuirá a la obtención de mejores servicios recíprocos y a una mayor expansión general de la Entidad.

la compensación de documentos

Las numerosas relaciones con nuestros asociados y clientes, en la cada vez más amplia gama de servicios y colaboración, exigen la máxima racionalización en el tratamiento de los documentos. El incremento anual, que prosigue a ritmo elevado, dice lo suficiente sobre el perfeccionamiento conseguido.

DOCUMENTOS COMPENSADOS EN 1971

Meses	NUMERO DE DOCUMENTOS		
	Presentados	Recibidos	Compensados
Enero	29.764	46.549	76.313
Febrero	23.708	46.013	69.721
Marzo	27.994	49.985	77.979
Abril	26.368	53.561	70.929
Mayo	26.551	49.078	75.629
Junio	24.362	52.729	77.091
Julio	28.173	51.319	79.492
Agosto	27.361	42.080	69.441
Septiembre	25.232	54.810	80.042
Octubre	27.735	50.008	77.743
Noviembre	28.657	51.051	79.708
Diciembre	37.145	68.743	105.888
Totales	333.050	615.926	948.976
Importe (EN MILLONES)	3.460	6.455	9.915
Importe medio (EN MILES)	10.388	10.480	10.448
Promedio diario de documentos	1.121	2.074	3.195

personal



Destacamos como realizaciones más importantes durante el presente ejercicio:

- La creación del Jurado de Empresa, que ha venido a sustituir a la Comisión Asesora de Personal, dando estado legal a la representación de los empleados.
- Los cursos de Formación Profesional, que sirven de cantera de promoción, a los que han asistido doscientos seis empleados, lo que representa el 46,40 por 100 de la plantilla de la Entidad.
- Los exámenes de promoción de personal subalterno para administrativos y los de auxiliares para oficiales.
- La concesión de becas de estudio.

- La concesión de créditos para adquisición de viviendas.
- Créditos varios concedidos a los empleados, por un importe de 2.842.650 pesetas.
- La preparación y celebración de un curso de Socorrismo, a cargo del Servicio Médico de Empresa de la Entidad, y la entrega a cada empleado de la correspondiente cartilla sanitaria.
- La ampliación de las actividades deportivas entre las que ha hecho su aparición el baloncesto femenino.



ACTIVO

I TESORERIA		
Caja y Banco de España	47.401.982,78	
Bancos	659.522.125,61	
Cajas de Crédito Cooperativas	949.855,30	
	<hr/>	707.873.963,69
II CARTERA DE VALORES		
Fondos públicos o de renta fija	203.603.420,71	
Otros valores	461.803.275,00	
	<hr/>	665.406.695,71
III CARTERA DE EFECTOS		
Efectos hasta 90 días	321.703.277,72	
Efectos a mayor plazo	415.556.704,23	
Efectos en Banco de España	8.991.220,14	
Cupones descontados y títulos amortizados	4.669.923,85	
	<hr/>	750.921.125,94
IV CREDITOS		
Deudores con garantía real	773.933.806,62	
Deudores con garantía personal	150.542.744,36	
Deudores a la vista	31.592.480,84	
	<hr/>	956.069.031,82
V DEUDORES POR AVALES		11.929.692,64
VII INMOVILIZADO		
Inmuebles	233.072.378,60	
Instalaciones	106.333.814,02	
Mobiliario	26.126.409,23	
	<hr/>	365.532.601,85
VIII CUENTAS DIVERSAS		
Deudores	33.070.967,47	
Otros conceptos	189.304.328,01	
Efectos gestión cobro	54.134.203,65	
	<hr/>	276.509.499,13
TOTAL		3.734.242.610,78
X CUENTAS DE ORDEN		
Depósitos	59.988.300,00	
Otras cuentas	1.564.027.699,21	
	<hr/>	1.624.015.999,21
TOTAL GENERAL		5.358.258.609,99

PRESIDENTE:

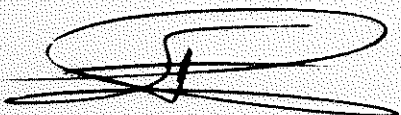

Fdo.: EMILIO CERVANTES Y CERVANTES

situación al 31 de diciembre de 1971

PASIVO

I CAPITAL SOCIAL Y RESERVAS		
Capital retenido	57.450.000,00	
Capital cedido y reservas voluntarias	29.626.893,67	
Reservas obligatorias	2.977.922,31	
Reserva para riesgos de insolvencia	3.785.269,74	
	<hr/>	93.840.085,72
II FONDOS ESPECIALES		
Fondo de obras sociales	1.209.370,53	
Fondo de amortización	40.167.952,17	
	<hr/>	41.377.322,70
III BANCOS Y OTRAS ENTIDADES DE CREDITO		
Corresponsales	9.867.039,43	
Cooperativas de Crédito	5.408.464,04	
	<hr/>	15.275.504,27
IV ACREEDORES		
Cuentas corrientes	551.743.639,26	
Cuentas de Ahorro	2.631.325.687,13	
Imposiciones a plazo	242.647.515,12	
	<hr/>	3.425.716.841,51
V EFECTOS Y DEMAS OBLIGACIONES A PAGAR		
Pagos pendientes inmuebles	27.487.780,03	
Redescuento en Banco de España	6.233.099,71	
	<hr/>	33.720.879,74
VI AVALES CONCEDIDOS		11.929.692,64
VII CUENTAS DIVERSAS		
Acreeedores	51.354.862,47	
Cientes efectos gestión cobro	58.492.507,12	
	<hr/>	109.847.369,59
VIII RESULTADOS		
Pérdidas y Ganancias	2.534.914,61	
	<hr/>	2.534.914,61
TOTAL		<hr/> 3.734.242.610,78
IX CUENTAS DE ORDEN		
Depositantes	59.988.300,00	
Otras cuentas	1.564.027.699,21	
	<hr/>	1.624.015.999,21
TOTAL GENERAL		<hr/> 5.358.258.609,99

TESORERO:



Fdo.: JOSÉ JALÓN HEREDIA

DIRECTOR GENERAL:



Fdo.: GERVASIO VICENTE ARENAL

cuenta de resultados

Productos varios		274.062.341,55
Gastos de explotación	121.715.706,53	
Premios duplique	26.415.138,11	
Gastos generales	108.566.830,45	
Amortizaciones	14.829.751,85	271.527.426,94
BENEFICIO EJERCICIO		2.534.914,61

propuesta de distribución de excedentes cooperativos

10 por 100 a fondo de obras sociales	253.491,46
25 por 100 a reservas obligatorias	633.728,65
65 por 100 a riesgos de insolvencia	1.647.694,50
	2.534.914,61

dictamen del consejo de vigilancia

Por este Consejo de Vigilancia han sido examinados detenidamente los libros de contabilidad de la Cooperativa de Crédito CENTRAL DEL AHORRO POPULAR, así como la documentación y comprobantes producidos durante el ejercicio de 1971. Encontrándose todos conformes, propone a la Junta General la aprobación de la gestión social de la Junta Rectora.

Del mismo modo, después de proceder a diferentes comprobaciones, se consideran correctamente establecidos con la situación en la fecha de cierre el Balance y la Cuenta de Resultados que se someten a vuestra aprobación.

Madrid, 30 de enero de 1972.

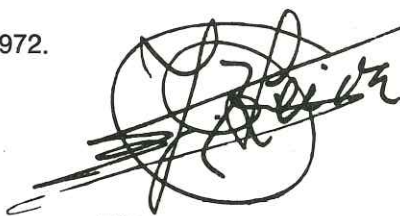

JUAN LEIVA SUAREZ

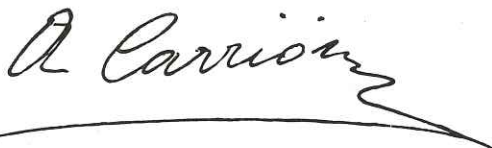

ASUNCION CARRION SAN SILVESTRE



JOSE LUIS GONZALEZ FOSADAS



proyección social

COOPERATIVAS DE CONSUMO

COOPERATIVAS DE VIVIENDAS

COOPERATIVAS INDUSTRIALES

COOPERATIVAS AGROPECUARIAS

ASOCIACIONES DE CONSUMIDORES

CONSTRUCCION DE VIVIENDAS

COLONIAS INFANTILES

RESIDENCIAS DE VERANO

CASAS DE EJERCICIOS ESPIRITUA-
LES, CURSILLOS Y CONVIVENCIAS

RESIDENCIAS Y HOGARES SOCIALES

COMEDORES SOCIALES

INSTALACIONES DEPORTIVAS

ACTIVIDADES ARTISTICAS Y DEPOR-
TIVAS

INSTITUTOS FILIALES DE ENSEÑANZA
MEDIA

CENTROS DE ENSEÑANZA PROFE-
SIONAL

COLEGIO PARA SUBNORMALES

BIBLIOTECAS

VISITAS CULTURALES

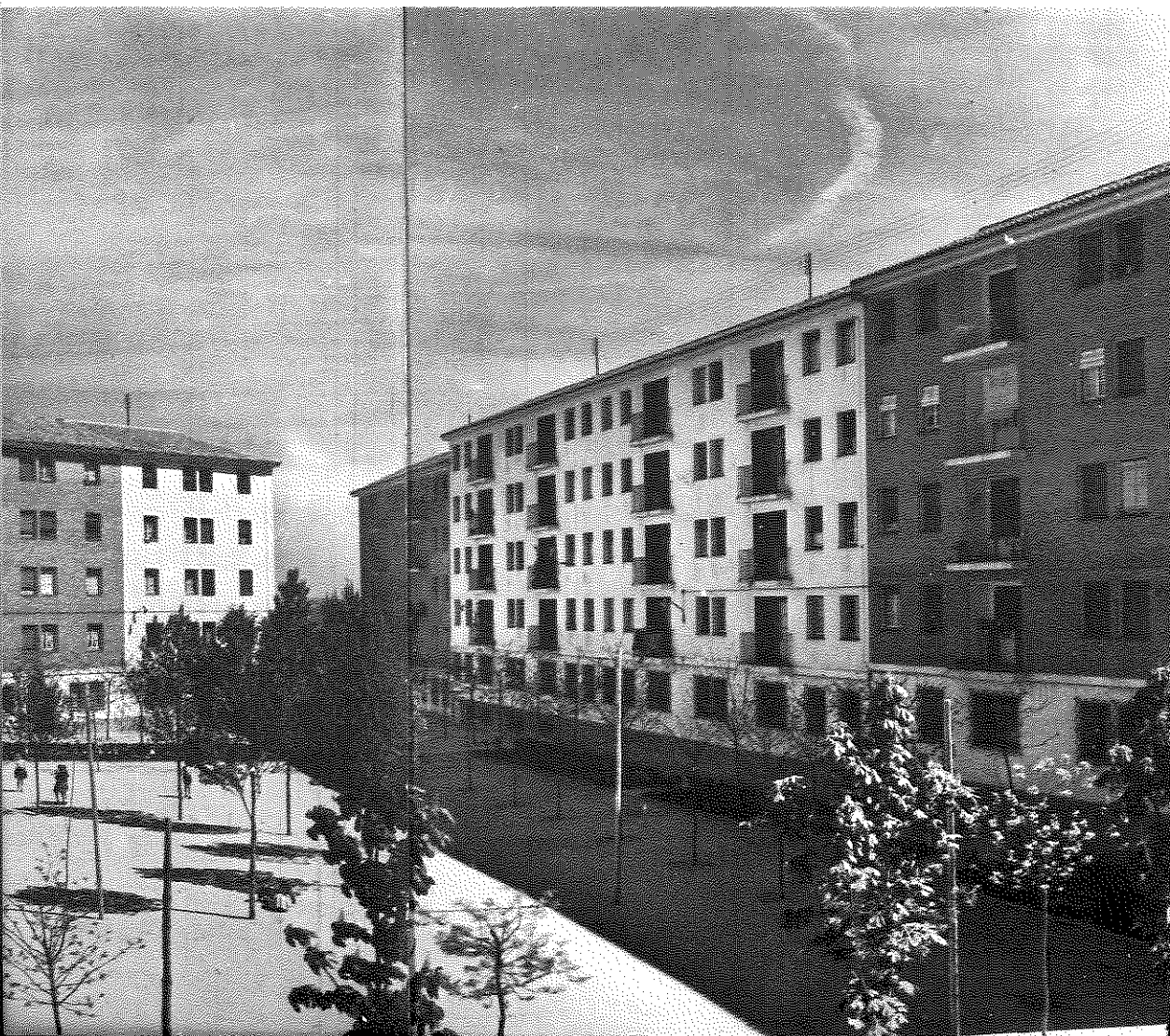





ESTA COLONIA CONSTA DE 320 VIVIENDAS Y ESTA SITUADA
JUNTO A LA ESTACION DEL METRO DE BATAN



LA COOPERATIVA "DUERO" HA EDIFICADO
SUS 360 VIVIENDAS EN SAN JOSE DE VALDERAS



TAMBIEN EN SAN JOSE DE VALDERAS
LA COOPERATIVA "DOMUS" HA CONSTRUIDO 360 VIVIENDAS





TAMBIEN EN LA PROVINCIA DE MADRID,
EN ARANJUEZ,
SE HAN CONSTRUIDO 96 VIVIENDAS,
Y EN SUS LOCALES COMERCIALES
ESTA SITUADA UNA DE NUESTRAS AGENCIAS

LA COOPERATIVA "OCCIDENTE" CONSTRUYO
SUS 261 VIVIENDAS JUNTO A LA ZONA INDUSTRIAL
DE MADRID, EN LA CIUDAD PEGASO



EN EL MADRILEÑO PUEBLO DE VALDETORRES DE JARAMA SE CONSTRUYERON 32 VIVIENDAS
UNIFAMILIARES



LA COOPERATIVA "PONFERRADA-HORIZONTE-SEDES"
HA CONSTRUIDO SUS VIVIENDAS EN LA ZONA DE CAMPAMENTO.
CONSTA DE 354 VIVIENDAS



Red de oficinas comerciales de Central del Ahorro Popular

Madrid

Servicios Centrales y Oficina Principal:
Santísima Trinidad, 5

Subcentral:
Juan de Austria, 9

12. ZARAGOZA
Padre Manjón, 4-6



14. TARRAGONA
Avda. del Generalísimo, 46

AGENCIAS

1. Paseo de Extremadura, 145
2. Plaza del Corregidor Alonso de Aguilar, 6
3. ARANJUEZ
Avda. del Generalísimo, 27, y Ancha, 1
4. Martínez de la Riva, 1
5. General Ricardos, 123
6. Avenida de Pavones, 4
7. Alcalde Martín de Alzaga, 1
8. López de Hoyos, 426
(Pinar del Rey)
9. Illescas, 1
(Parque Aluche)
10. Valmojado, 277
(Suburbano Aluche)
11. Avda. Marqués de Corbera, 53
(La Elipa)
12. SAN JOSE DE VALDERAS
Edificio Júpiter
13. Astros, 14, torre F
(Barrio de la Estrella)
14. Plaza del Corregidor Conde de Maceda, G-848
15. Avda. del Generalísimo, 138-A
16. Oca, 104
17. Plaza de los Pinazo, 22-24
(Barrio San Cristóbal de los Angeles)
18. Plaza del Carmen, 3
19. Alcalde López Casero, 8
20. Bravo Murillo, 153
21. Plaza de Tirso de Molina, 19
22. Francisco Silveira, 52-54
23. Andrés Mellado, 50
24. Argumosa, 1
25. Paseo Santa María de la Cabeza, 26
26. Avda. de la Albufera, 68
27. Carlos Martín Álvarez, 45
28. Alcalá, 137
29. Narváez, 55
30. Alcalá, 367
31. Bravo Murillo, 333

