

MEMORIA

EJERCICIO 1973

CENTRAL DEL AHORRO POPULAR

COOPERATIVA DE CREDITO



**CENTRAL
DEL AHORRO
POPULAR**

Cooperativa de Crédito

- Aprobada el 18 de febrero de 1955, de acuerdo con lo dispuesto en la Ley de Cooperación de 2 de enero de 1942.
- Número 6.667 en el Registro Oficial de Cooperativas del Ministerio de Trabajo
- Número 6 en la sección b) del Registro de Entidades Cooperativas del Ministerio de Hacienda.

CENTRAL
DEL AHORRO
POPULAR



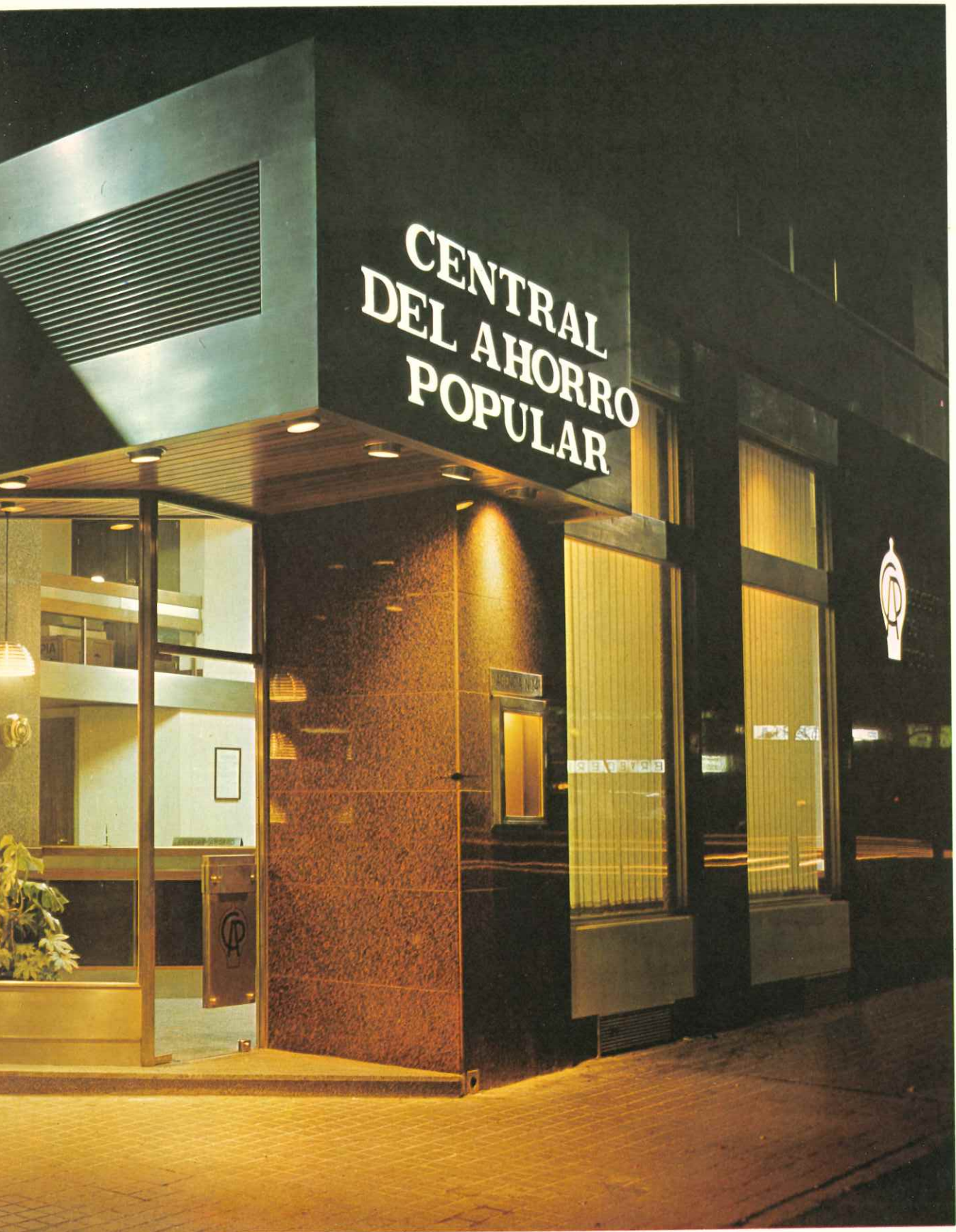

VISTA PARCIAL DEL EXTERIOR DE UNA DE NUESTRAS AGENCIAS EN ZARAGOZA

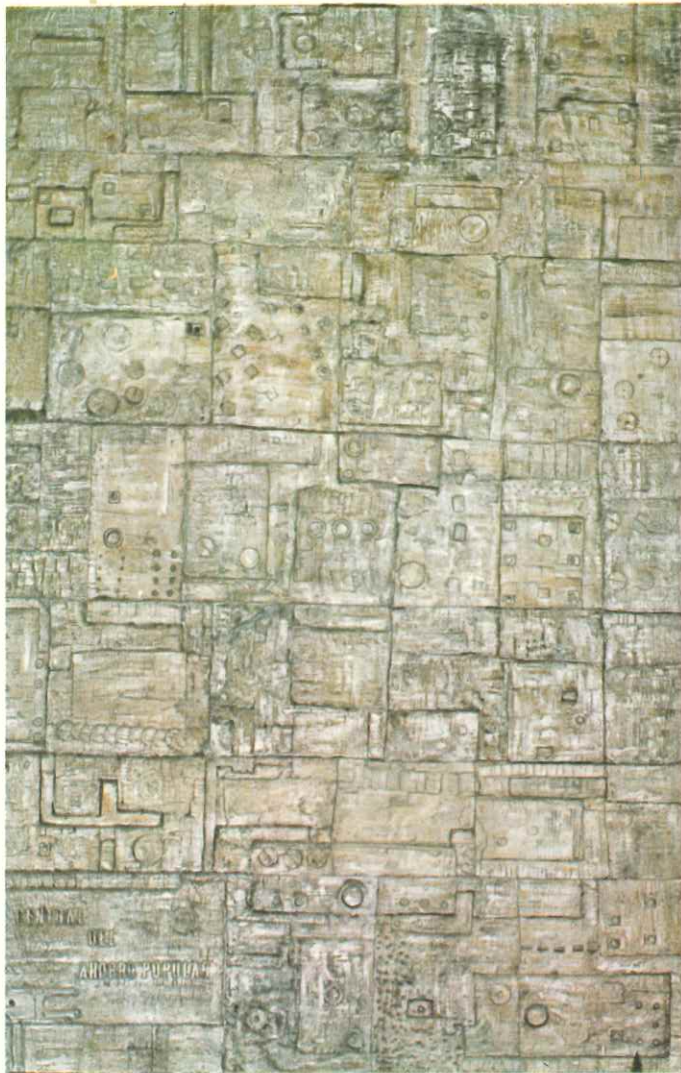

MURAL DE
NUESTRA
AGENCIA N.º 21

junta rectora

PRESIDENTE

Emilio Cervantes Cervantes

VICEPRESIDENTE

Cipriano López Lizarbe

SECRETARIO

Enrique Guil Hernández

TESORERO

José Jalón Heredia

VOCALES

José Luis Royuela Cristóbal
Luis Felipe de Benito Llopis
María Moreno Collado
María Felisa Calvo Viyuela
María Dolores Olaguibel
Pilar García Fernández
Jorge Sáez Vargas
Gervasio Vicente Arenal



**a nuestros
asociados:**

Se encuentra en las Cortes el Proyecto de Ley General de Cooperativas. Puesta la piedra angular, no tardarán, de seguro, Reglamento y Ley Reguladora de Crédito Cooperativo.

Habremos cubierto una etapa y ante nosotros se abrirán horizontes nuevos.

Hacemos patente nuestra satisfacción y también nuestro agradecimiento a todos cuantos han hecho posible esta realidad, de un modo muy particular, a los que han gestado esta nueva Ley y a los que tuvieron la responsabilidad de elaborar y alumbrar la Ley de 2 de enero de 1942 que nos ha permitido andar el camino.

La marcha de nuestra Entidad es firme. La mejor demostración son las cifras y datos que se recogen en esta Memoria, pero no por ellos mismos, sino porque son el exponente claro de la presencia de unos hombres que los han hecho posible, de un personal esforzado en su tarea y en constante superación.

LA JUNTA RECTORA

recursos ajenos

Al comenzar con este capítulo el comentario de una parte muy importante de nuestro Balance, relativo al ejercicio de 1973, lo hacemos con la satisfacción plena de ofrecer unos datos, no sólo numéricos y estadísticos, sino demostrativos de una solidez cada día más acentuada. Año tras año las cotas alcanzadas nos hacen pensar que la superación no va a ser posible, sobre todo cuando el movimiento económico mundial sufre alteraciones, como ha ocurrido en el último trimestre del año, y que, lógicamente, dejan sentir su influencia en nuestro país. Si el incremento que experimentamos en el ejercicio de 1972 fue de gran importancia, dentro de nuestra dimensión, concretamente 1.097 millones, en este ejercicio que comentamos se ha superado esa cifra, llegando a constituir un incremento global de 1.121 millones, y eso teniendo en cuenta que el número de nuestras oficinas ha permanecido invariable. Este incremento se desglosa en:

Cuentas corrientes	292
Cuentas de Ahorro	772
Imposiciones a Plazo	57

Con este crecimiento nuestros recursos ajenos se han situado en la cifra de 5.645 millones de pesetas, de las cuales:

1.060	corresponden a Cuentas Corrientes
4.248	" a Cuentas de Ahorro
337	" a Imposiciones a Plazo

En los gráficos queda patente el crecimiento

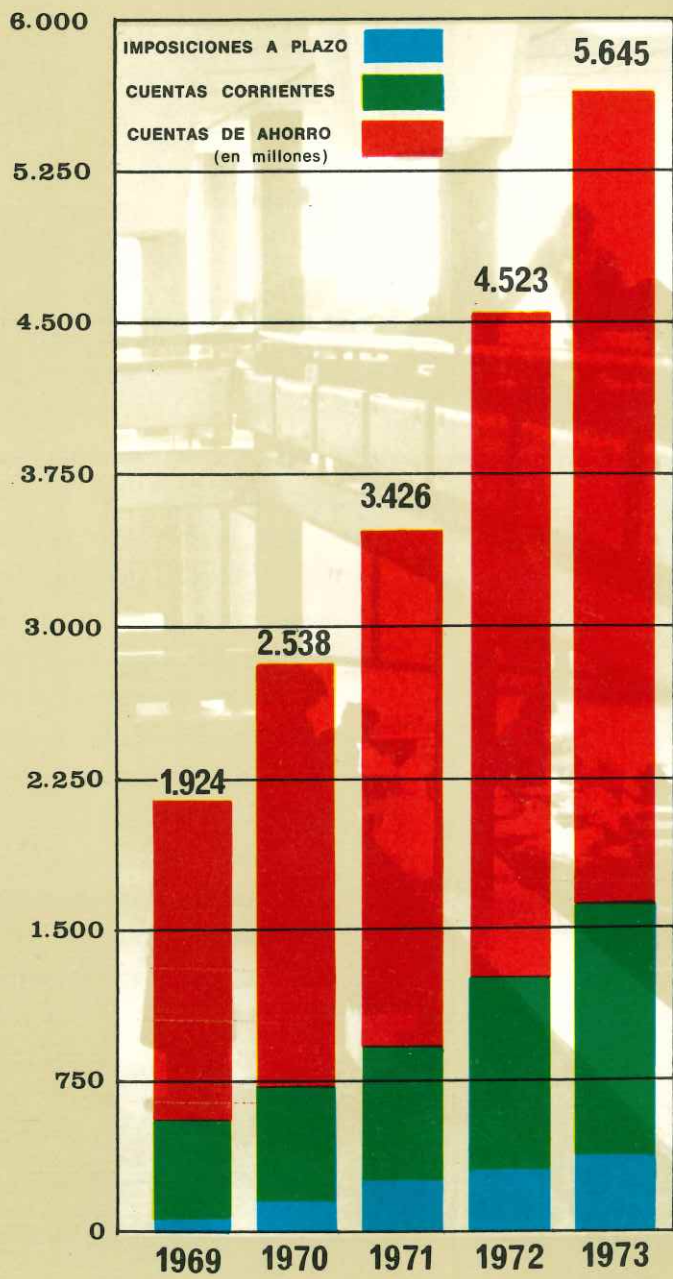

distribución porcentual

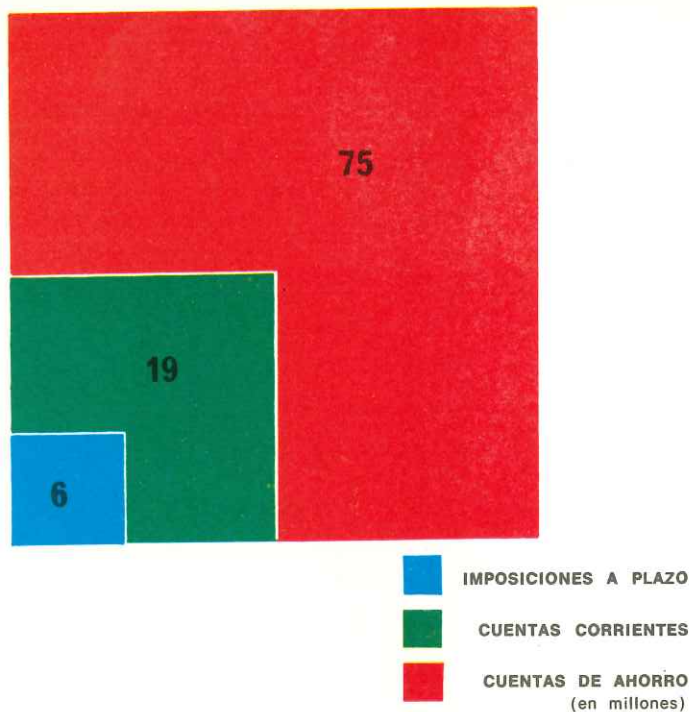

Los porcentajes relativos a los recursos ajenos siguen reflejando, como en años anteriores, la gran estabilidad de su composición.

Las cuentas de ahorro representan el 75%, las cuentas corrientes el 19% y las imposiciones a plazo fijo el 6%. No obstante, frente a la acen tuada tendencia que desde el inicio de nuestra actividad venimos manteniendo hacia el ahorro, día a día y de forma progresiva, los recursos procedentes de las cuentas corrientes van tomando gran importancia. Sin duda, la mayor agilidad operativa hace que nuestros asociados y clientes utilicen también este medio.

Capítulo aparte merece, por su importancia, el número de asociados y clientes que mantienen cuenta en nuestras oficinas comerciales. Actualmente son más de 153.000 los que depositan sus ahorros, utilizan nuestros servicios, solicitan créditos o préstamos y, en definitiva, confían en nosotros. Ello nos permite asegurar que nuestro prestigio aumenta cada vez más. No sólo siguen aumentando los saldos medios por depositante (actualmente alrededor de 37.000 pesetas), sino que el incremento de nuevos clientes, cerca de 27.000 en el pasado ejercicio, hace bueno el fundamento.

NUMERO DE CUENTAS
en miles

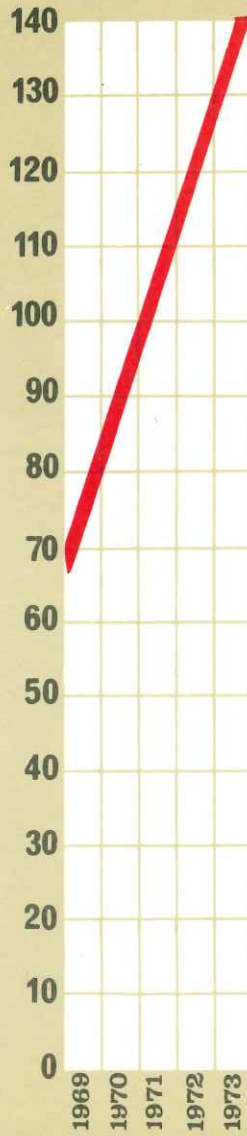

DEPOSITOS TOTALES
en millones



SALDO MEDIO
en miles

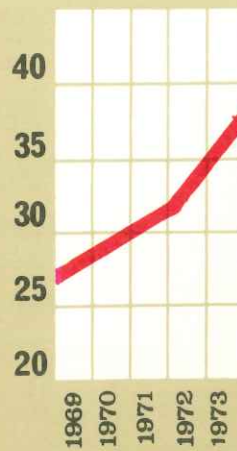

premios

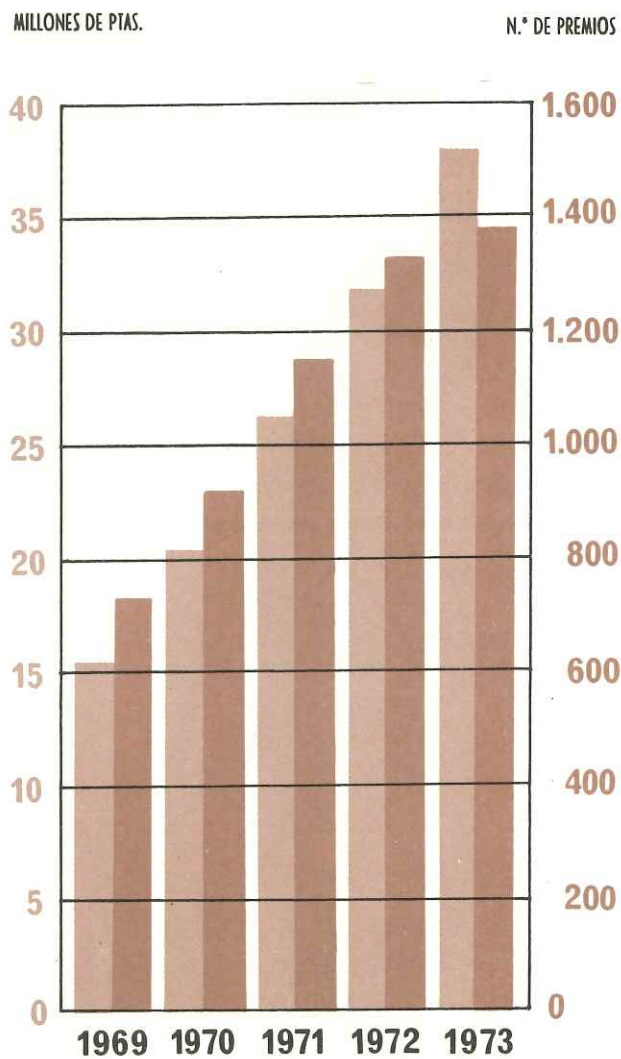

En el pasado ejercicio los premios repartidos han alcanzado la cifra de 37.953.398,23 pesetas.

Con respecto al ejercicio anterior el incremento experimentado ha sido de 5.715.322,41 pesetas.

El gráfico señala el volumen y crecimiento de estos premios relativos al último quinquenio.



activos

Las disponibilidades y la corriente de inversiones en sus distintos grados de liquidez, que deben seguir unívocas a los flujos de las cuentas acreedoras, han de tener su reflejo, más o menos proporcional, según la coyuntura económico-financiera, en las cuatro fundamentales cuentas de activo de una sociedad de crédito: Tesorería, Valores, Efectos y Créditos. Así se manifiesta, con la ponderación debida a cada renglón, en la estructura que el activo presenta en nuestra Entidad a final del ejercicio.

Tesorería.—Su fluidez en todo momento es una pauta que nos hemos marcado desde siempre.

El ejercicio finalizado no ha sido una excepción a pesar de las fuertes tensiones de liquidez manifestadas en todo el sistema nacional, principalmente en la última parte del año.

Valores.—El ritmo de crecimiento aconsejado por la tendencia del mercado sigue siendo favorable, tanto económica, por los buenos resultados de las empresas, como bursátilmente. Todo ello en consecuencia con la ascendente situación económica general.

Los valores de renta fija siguen llevándose nuestra atención, de acuerdo con las directrices legales y la pauta marcada por la Junta de Inversiones en cuanto a estos empleos obligados.

Cartera de efectos.—Es el renglón fundamental de nuestros activos dada la importancia que él supone en una Entidad de crédito.

Crece con ritmo regular y proporcional a los recursos ajenos que nos son confiados. Ritmo basado, además, en la regularidad de las rentabilidades obtenidas de estas inversiones que financian en nuestro caso actividades de gran contenido social.

Créditos.—Se ha caracterizado el ejercicio por un notable aumento de peticiones de financiación, tanto en número como en los importes, siguiendo el creciente impulso de expansión de la economía nacional, lo que ha motivado un importante crecimiento en esta rúbrica de nuestro balance.



organización

Organización y Métodos ha trabajado intensamente en sus dos vertientes.

En lo que respecta a "organización", una vez terminada la reforma administrativa que se llevó a efecto el pasado año, ha realizado estudios, muchos de ellos ya en práctica, sobre puestos de trabajo, valoración de tareas y medición de tiempos. En la actualidad está efectuando los estudios necesarios para la confección del manual de tareas de cada puesto de trabajo.

En lo referente a "métodos", conociendo que la Informática es, y ha de serlo mucho más en un futuro inmediato, el elemento primordial y básico en cualquier clase de trabajo, ha contratado un nuevo equipo con la empresa I. B. M., ha preparado el personal necesario a través de diversas pruebas y cursillos y ha realizado un completo análisis funcional encaminado a la mecanización integral de nuestra Entidad.

INTERIOR DE NUESTRA AGENCIA N.º 15





compensación

Las cifras que vamos a señalar por este concepto y servicio son tan elocuentes que por sí solas dan una amplia idea de su importancia, siempre dentro de nuestra dimensión y volumen.

La compensación de 1.360.000 documentos anuales supone una cifra aproximada de 4.500 documentos compensados diariamente. Ello independientemente de las otras operaciones que producen movimiento de fondos.

Relacionándolo con ejercicios anteriores se aprecia claramente este incremento que, sin duda, nos sitúa en un plano no competitivo, pero sí comparativo con otras Entidades de actividades similares.

Documentos compensados

1969	586.668
1970	819.654
1971	948.976
1972	1.058.146
1973	1.360.015

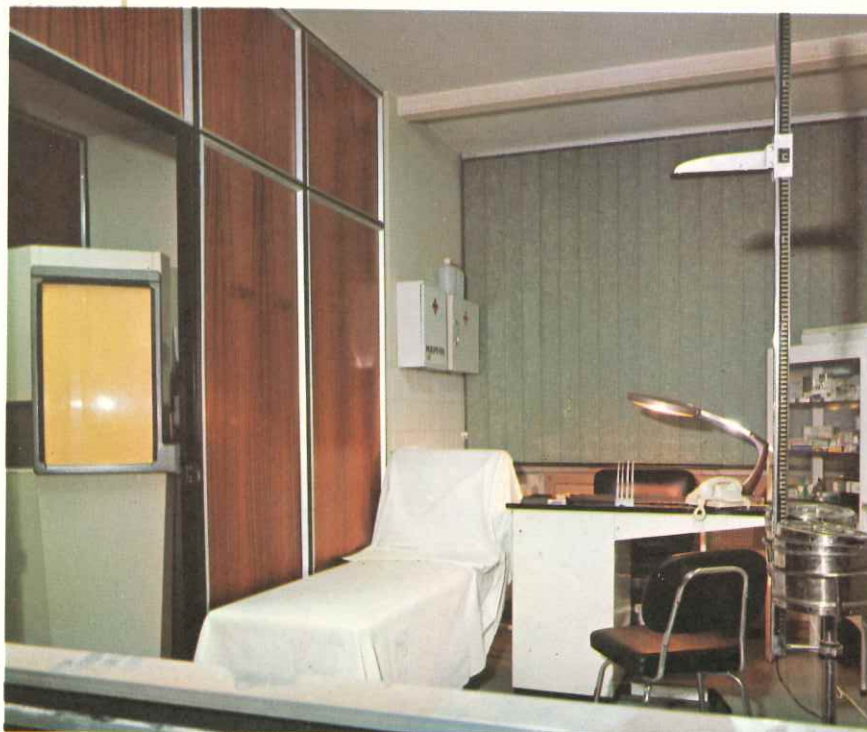

personal

A ritmo rápido, conforme lo permiten y aconsejan las posibilidades de nuestra entidad, se van mejorando los ingresos de nuestros empleados al tiempo que se trata de buscar su lógica y deseada promoción.

En el mes de enero de 1973, fecha a la que corresponde esta memoria, se incrementaron los haberes en una media del 12%, que sirvió de reajuste de sueldos base y gratificaciones complementarias. Más tarde, en el mes de septiembre, ante la subida creciente del coste de vida, se aumentaron de nuevo los ingresos de todos los empleados.

En cuanto a promoción, durante el año 1973, ascendieron:

- A Directores de Agencias: 11 empleados.
- A Interventores de Agencias: 7.
- A Inspectores: 7.

- A Gestores-Visitadores: 2.
- A Auxiliares de Caja: 2.
- Por méritos: 64.
- Por antigüedad: 30.
- Por oposiciones: 41.

Estos últimos distribuidos en la siguiente forma:

- A Oficiales Primera: 12.
- A Oficiales Segunda: 8.
- A Auxiliares: 21.

La matrícula de alumnos en nuestra Academia de Formación Profesional, al comenzar el presente curso, era de:

- 43 para las clases de Oficiales.
- 63 para las de Auxiliares.

ACCION SOCIAL

Se han concedido 22 préstamos para adquisición y reforma de viviendas, por un importe total de 12.608.000 pesetas.

En anticipos especiales se han invertido 3.580.000 pesetas.

El importe de las ayudas para estudios de empleados ha sido de 385.000 pesetas.

Hemos continuado la tradicional costumbre española de los obsequios de Navidad y de la festividad de los Reyes Magos.

También los deportistas siguen con sus aficiones y campeonatos, ganando unas veces y perdiendo otras, como es natural.

- **Balance al 31-12-73.**
- **Cuenta de resultados.**
- **Distribución de excedentes cooperativos.**
- **Dictamen del Consejo de Vigilancia.**
- **Acuerdos que se someten a aprobación.**

Balance de situación

ACTIVO

I TESORERIA		
Caja y Banco de España	51.397.211,28	
Bancos y Cajas de Ahorro	968.247.922,75	
Cajas de Crédito Cooperativas	517.779,36	
	<hr/>	1.020.162.913,39
II CARTERA DE VALORES		
Fondos públicos o de renta fija autorizados	194.387.700,00	
Otros valores	1.095.444.187,63	
	<hr/>	1.289.831.887,63
III CARTERA DE EFECTOS		
Efectos hasta 90 días	1.114.566.154,75	
Efectos a mayor plazo	743.581.539,05	
Efectos en Banco de España	9.688.704,00	
	<hr/>	1.867.836.397,80
IV CREDITOS		
Deudores con garantía real	993.817.707,83	
Deudores con garantía personal	521.748.300,24	
Deudores a la vista	41.081.795,08	
	<hr/>	1.556.647.803,15
V DEUDORES POR ACEPTACIONES, AVALES Y CTOS. DOCUMENTARIOS		
		46.056.675,74
VII INMOVILIZADO		
Inmuebles	274.908.163,00	
Instalaciones	132.779.335,40	
Mobiliario	35.940.094,40	
	<hr/>	443.627.592,80
VIII CUENTAS DIVERSAS		
Deudores	38.504.509,48	
Otros conceptos	107.100.099,87	
Efectos Gestión Cobro	85.953.925,04	
	<hr/>	231.558.534,39
TOTAL		<hr/>
		6.455.721.804,90
X CUENTAS DE ORDEN		
Depósitos	123.352.125,00	
Otras cuentas	3.236.452.286,09	
	<hr/>	3.359.804.411,09
TOTAL GENERAL		<hr/>
		9.815.526.215,99

PRESIDENTE:

Emilio Cervantes y Cervantes

al 31 de diciembre de 1973

PASIVO

I CAPITAL SOCIAL Y RESERVAS		
Capital retenido	57.450.000,00	
Capital cedido y reservas voluntarias	163.922.380,54	
Reservas obligatorias	4.459.126,00	
Reserva para riesgos de insolvencia	3.441.936,84	
	<hr/>	229.273.443,38
II FONDOS ESPECIALES		
Fondos de Obras Sociales	355.786,62	
Fondo de Amortización	99.396.416,72	
	<hr/>	99.752.203,34
III BANCOS Y OTRAS ENTIDADES DE CREDITO		
Corresponsales	2.260.933,94	
Cooperativas de Crédito	9.373.850,09	
Bancos	73.477.412,70	
	<hr/>	85.112.196,73
IV ACREEDORES		
Cuentas Corrientes	1.059.995.479,66	
Cuentas de Ahorro	4.248.333.787,60	
Imposiciones a plazo	336.513.780,84	
	<hr/>	5.644.843.048,10
V EFECTOS Y DEMAS OBLIGACIONES A PAGAR		
Pagos Pendientes Inmuebles	7.615.810,10	
Redescuento Banco España	9.682.994,00	
	<hr/>	17.298.804,10
VI ACEPTACIONES, AVALES Y CREDITOS DOCUMENTARIOS		46.056.675,74
VII CUENTAS DIVERSAS		
Acreedores	233.036.235,05	
Clientes Efectos Gestión Cobro	95.739.089,33	
	<hr/>	328.775.324,38
VIII RESULTADOS		
Pérdidas y Ganancias	4.610.109,13	
	<hr/>	4.610.109,13
TOTAL		<hr/> 6.455.721.804,90
IX CUENTAS DE ORDEN		
Depositantes	123.352.125,00	
Otras cuentas	3.236.452.286,09	
	<hr/>	3.359.804.411,09
TOTAL GENERAL		<hr/> 9.815.526.215,99

TESORERO:

José Jalón Heredia

DIRECTOR GENERAL

Gervasio Vicente Arenal

cuenta de resultados

Intereses	190.543.044,77	
Comisiones	45.644.037,65	236.187.082,42
Gastos generales		231.576.973,29
RESULTADO EJERCICIO		4.610.109,13

propuesta de distribución de excedentes cooperativos

15 por 100 a fondo de obras sociales.	691.516,37
25 por 100 a reservas obligatorias ...	1.152.527,28
20 por 100 a reservas para riesgos de insolvencia	922.021,83
40 por 100 a capital cedido y reservas voluntarias	1.844.043,65
	4.610.109,13

dictamen del consejo de vigilancia

Por este Consejo de Vigilancia han sido examinados detenidamente los libros de contabilidad de la Cooperativa de Crédito CENTRAL DEL AHORRO POPULAR, así como la documentación y comprobantes producidos durante el ejercicio de 1973. Encontrándose todos conformes, propone a la Junta General la aprobación de la gestión social de la Junta Rectora.

Del mismo modo, después de proceder a diferentes comprobaciones, se consideran correctamente establecidos con la situación en la fecha de cierre el Balance y la Cuenta de Resultados que se someten a vuestra aprobación.

Madrid, 30 de enero de 1974.

Juan Leiva Suárez

Asunción Carrión San Silvestre

José Luis González Posadas

**acuerdos
que se someten
a aprobación**

Junta General Ordinaria

Examinados los anteriores documentos, la Junta Rectora somete a la consideración de los socios los siguientes acuerdos:

1. Lectura y aprobación, en su caso, de la Memoria, Balance, Cuenta de Resultados y gestión de la Junta Rectora durante el ejercicio de 1973.
2. Aprobación de la distribución de los excedentes cooperativos.
3. Ruegos y preguntas.
4. Aprobación del acta de esta Junta General.

Junta General Extraordinaria

Conforme a lo preceptuado en los Estatutos, se propone a la consideración y aprobación de los socios los siguientes asuntos:

1. Renovación de cargos de Junta Rectora.
2. Renovación del Consejo de Vigilancia.
3. Ruegos y preguntas.
4. Aprobación del acta de la Junta General Extraordinaria.

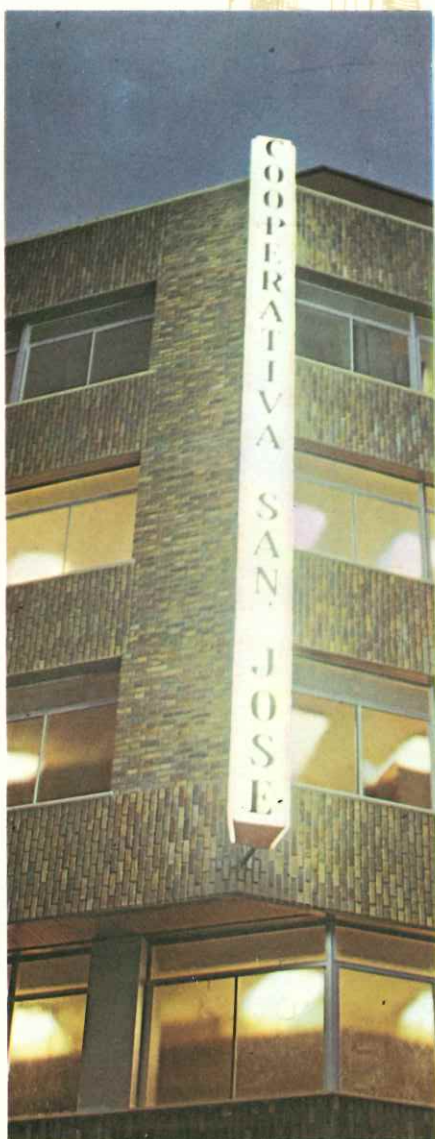

COOPERATIVA
DE CONSUMO
"SAN JOSE"

proyección social

- COOPERATIVAS DE CONSUMO
- COOPERATIVAS DE VIVIENDAS
- COOPERATIVAS INDUSTRIALES
- COOPERATIVAS AGROPECUARIAS
- ASOCIACIONES DE CONSUMIDORES
- CONSTRUCCION DE VIVIENDAS
- COLONIAS INFANTILES
- RESIDENCIAS DE VERANO
- CASAS DE EJERCICIOS ESPIRITUALES, CURSILLOS Y CONVIVENCIAS
- RESIDENCIAS Y HOGARES SOCIALES
- COMEDORES SOCIALES
- INSTALACIONES DEPORTIVAS
- ACTIVIDADES ARTISTICAS Y DEPORTIVAS
- INSTITUTOS FILIALES DE ENSEÑANZA MEDIA
- CENTROS DE ENSEÑANZA PROFESIONAL
- COLEGIO PARA SUBNORMALES
- BIBLIOTECAS
- VISITAS CULTURALES



VISTA PARCIAL DEL VESTIBULO

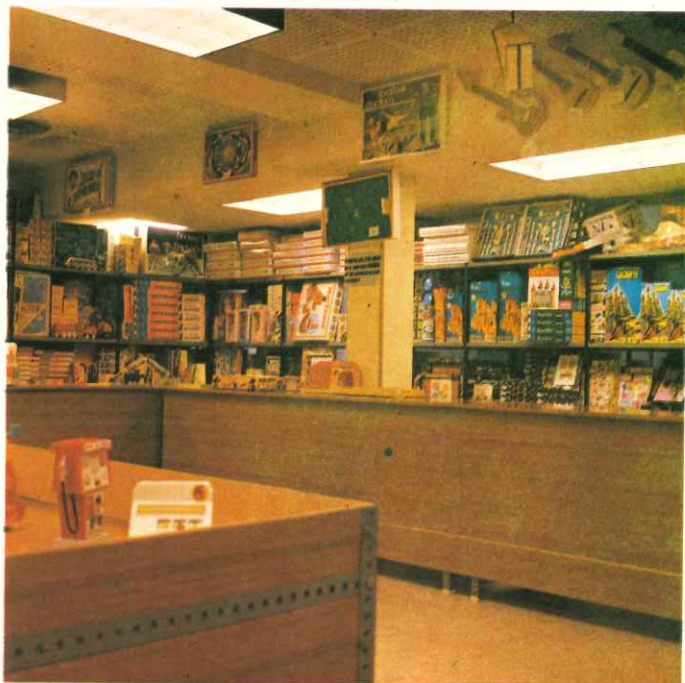

SECCION DE JUGUETERIA



AUTOSERVICIO

SECCION DE MUEBLES



JUGUETERIA





DESPACHO AUXILIAR EN
ALCALA DE HENARES (MADRID)



BOULIQUE DE SENORAS

red de
oficinas
comerciales



MADRID

**SERVICIOS CENTRALES
Y OFICINA PRINCIPAL**

Santísima Trinidad, 5

SUBCENTRAL

Juan de Austria, 9

AGENCIAS

1. Paseo de Extremadura, 145.
2. Plaza del Corregidor Alonso de Aguilar, 6.
4. Martínez de la Riva, 1.
5. General Ricardos, 125.
6. Plaza de Pablo Garnica, 3
7. Alcalde Martín de Alzaga, 1.
8. López de Hoyos, 426.
(Pinar del Rey).
9. Illescas, 1. (Parque Aluche).
10. Valmojado, 277.
(Suburbano Aluche).
11. Avenida Marqués de Corbera,
número 53.
(Barrio de la Elipa).
13. SAN JOSE DE VALDERAS
Edificio Júpiter.
15. Illescas, 183.
16. Plaza del Corregidor Conde
de Maceda. Polígono G, 848.
17. Avda. del Generalísimo, 138-A.
18. Oca, 104.
19. Plaza de los Pinazo, 22-24.
(Barrio de San Cristóbal de
los Angeles).
20. Plaza del Carmen, 3.
21. Alcalde López Casero, 8.
22. Bravo Murillo, 153.
23. Tirso de Molina, 19
24. Francisco Silvela, 52-54.
25. Andrés Mellado, 50.
26. Argumosa, 1.
27. Paseo Santa María de la Ca-
beza, 26.
28. Avenida de la Albufera, 68.
29. Carlos Martín Alvarez, 45.
30. Alcalá, 137.
31. Narváez, 55.
32. Alcalá, 367.
33. Bravo Murillo, 333.
34. Rioja, 94.
Polígono Zarzaquemada.
LEGANES.

ARANJUEZ

3. Avenida del Generalísimo, 19.

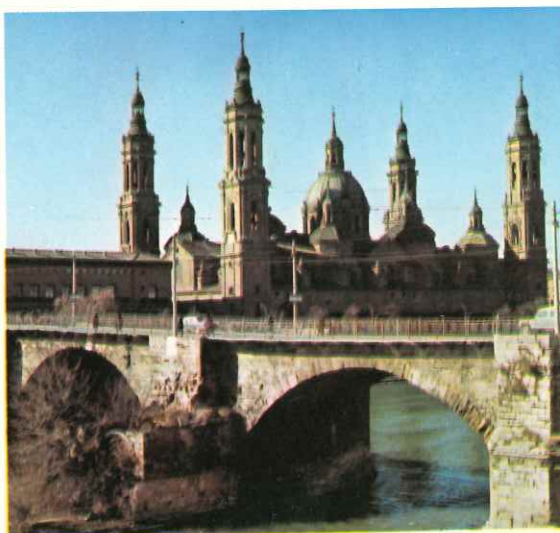

ZARAGOZA

12. Padre Manjón, 4-6.
14. Avda. Valencia, 51-53.

