

**MEMORIA**  
EJERCICIO 1974

**CENTRAL DEL AHORRO POPULAR**

COOPERATIVA DE CREDITO

# **CENTRAL DEL AHORRO POPULAR**

**Cooperativa de Crédito**

- **Aprobada el 18 de febrero de 1955, de acuerdo con lo dispuesto en la Ley de Cooperación de 2 de enero de 1942.**
- **Número 6.667 en el Registro Oficial de Cooperativas del Ministerio de Trabajo.**
- **Número 6 en la sección b) del Registro de Entidades Cooperativas del Ministerio de Hacienda.**



---

MEMORIA  
EJERCICIO 1974

---

# MEMORIA EJERCICIO 1974

Interior de nuestra  
Agencia núm. 9





Mural de una de  
nuestras Agencias

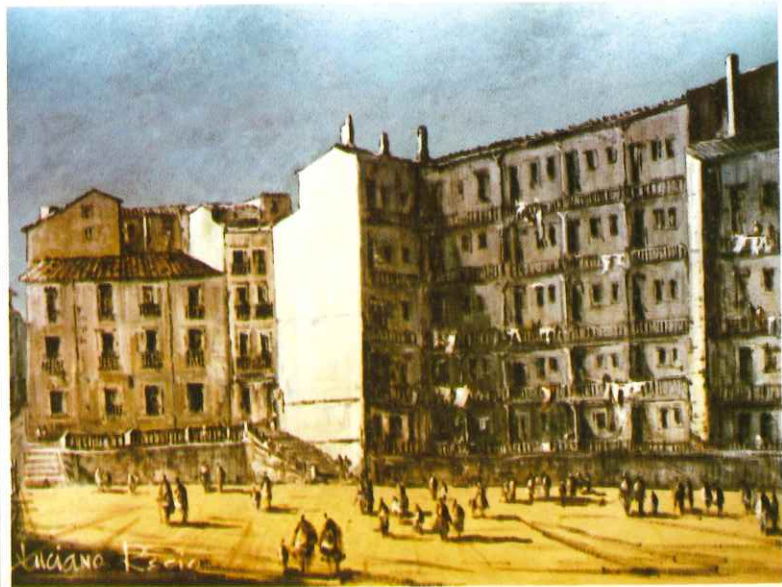

**JUNTA  
RECTORA**

**PRESIDENTE**

**Emilio Cervantes Cervantes**

**VICEPRESIDENTE**

**Cipriano López Lizarbe**

**SECRETARIO**

**Enrique Guil Hernández**

**TESORERO**

**José Jalón Heredia**

**VOCALES**

**José Luis Royuela Cristóbal**

**Luis Felipe de Benito Llopis**

**María Moreno Collado**

**Pilar Jáuregui Díaz**

**María Dolores Olaguibel Llovera**

**Pilar García Fernández**

**Jorge Sáez Vargas**

**Gervasio Vicente Arenal**

## A LOS SOCIOS

Ya tenemos nueva Ley. Cuando estas líneas vean la luz es muy posible que también se encuentre publicada en el "Boletín Oficial" la Ordenanza Laboral para Cooperativas de Crédito.

Las nuevas vías abiertas por la Ley General de Cooperativas, sumadas a las que nos ofrezca el Reglamento correspondiente y la tan esperada Ley Reguladora del Crédito Cooperativo, así como la configuración definitiva de la estructura laboral del sector de las Cooperativas de Crédito, nos permiten nuevas reflexiones sobre el futuro de nuestra Entidad.

En el aspecto interno, nuestra Cooperativa es más firme que nunca. Los recursos ajenos se han situado en 6.944.083.555 pesetas y los recursos propios han alcanzado la cifra de 861.628.859 pesetas.

Para cumplir con las exigencias legales de garantía frente a terceros, hemos permutado reservas tácitas de nuestro activo transformándolas en Fondo de Reservas Voluntarias.

Siguiendo órdenes de las autoridades competentes y de acuerdo con las instrucciones de nuestra anterior Junta General Ordinaria, hemos regularizado nuestra cuenta de Capital Retenido, con la consiguiente repercusión sobre la situación de los socios.

En el mes de julio nos fue aprobada la absorción de la Central del Ahorro Popular de Sevilla, acordada en nuestra Junta General Extraordinaria, celebrada en aquel mismo mes.

El pasado mes de diciembre, el Banco de España nos concedió su preceptiva autorización para el establecimiento de cuatro nuevas Agencias y, al propio tiempo, hemos decidido emprender una política de perfeccionamiento de nuestras instalaciones para ofrecer un mejor y más completo servicio. Como muestra afirmativa ahí está la compleja instalación del Centro de Cálculo y las fotografías que ilustran las últimas páginas de esta Memoria.

Finalmente, una vez más, gracias a todos, socios y empleados: a los primeros por su permanente colaboración y por la confianza depositada en la Junta Rectora, a los segundos por su trabajo eficaz y dedicación con plena voluntad.

LA JUNTA RECTORA

## RECURSOS AJENOS

En este ejercicio resalta el incremento de pasivo, no tanto por su cuantía, que es importante, 1.299 millones de pesetas, como por haber sido conseguido en un año económicamente difícil. Está distribuido en:

Cuentas Corrientes .....	235 millones
Cuentas de Ahorro .....	817 "
Imposiciones a Plazo Fijo .....	247 "

El crecimiento en recursos ajenos durante los últimos cinco años ha sido:

1970 .....	614 millones
1971 .....	888 "
1972 .....	1.097 "
1973 .....	1.121 "
1974 .....	1.299 "

El total de los mismos se encuentra en:

Cuentas Corrientes .....	1.295 millones
Cuentas de Ahorro .....	5.065 "
Imposiciones a Plazo Fijo .....	584 "

---

TOTAL .....

6.944 millones
----------------

- IMPOSICIONES A PLAZO (en millones)
- CUENTAS CORRIENTES (en millones)
- CUENTAS DE AHORRO (en millones)

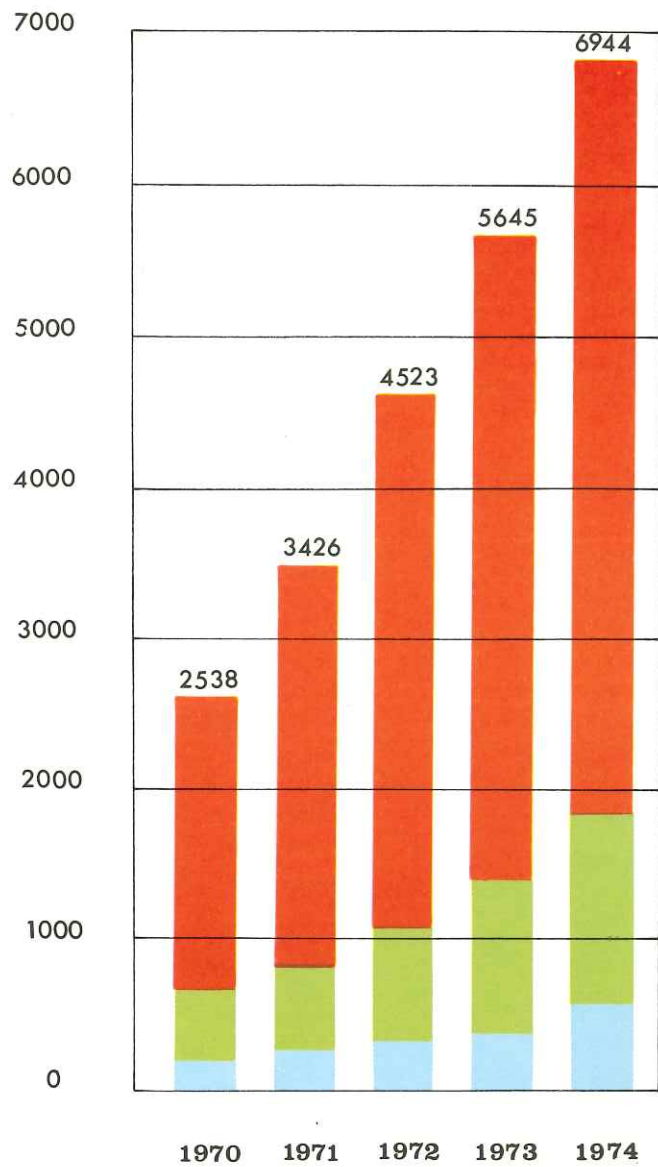

## DISTRIBU- CION PORCENTUAL

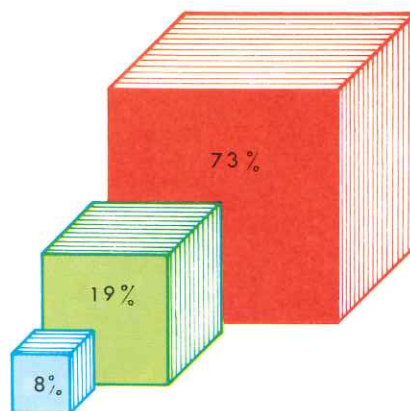

Sigue la misma tónica en lo que respecta a la composición de los recursos ajenos, aunque conviene destacar el incremento que, con respecto a años anteriores, han experimentado las Imposiciones a Plazo Fijo. Es una lógica consecuencia de las disposiciones oficiales que permiten la formalización a mayores plazos con intereses superiores. De ahí que, en un año, hayan saltado del 6 al 8 por ciento en relación con la totalidad de los mismos, los cuales se encuentran distribuidos en la forma siguiente:

- Cuentas Corrientes ..... 19 %
- Cuentas de Ahorro ..... 73 %
- Imposiciones a Plazo Fijo ..... 8 %

Los depositantes también siguen en aumento. Hemos llegado a 172.000, lo cual nos permite gozar de una estabilidad económico-financiera muy estimable, ya que los saldos medios son de 40.000 pesetas y nos dicen que nuestros depósitos son característicos de un ahorro de previsión, no especulativo.

Las cifras que vamos alcanzando son cada vez más importantes, tanto en el número de premios como en el total de pesetas repartidas.

En este ejercicio se ha llegado a 38.790.294,20 pesetas, repartidas entre 1.455 premios.

## PREMIOS

**DEPOSITOS  
TOTALES**  
(en millones)

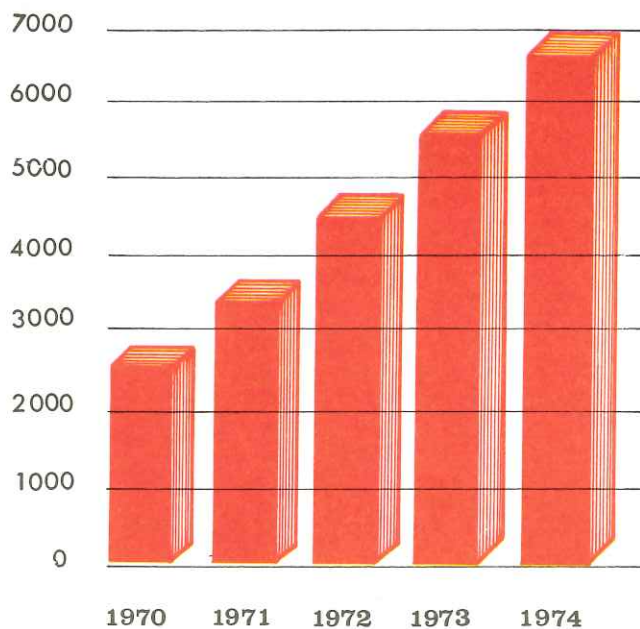

**NUMERO  
DE CUENTAS**  
(en miles)

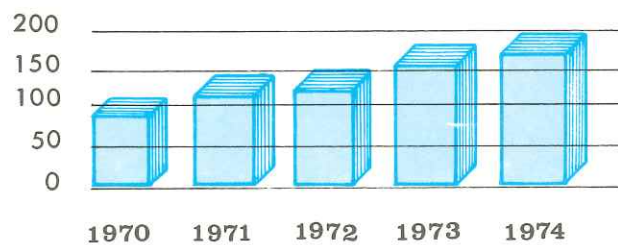

**SALDOS  
MEDIOS**  
(en miles)

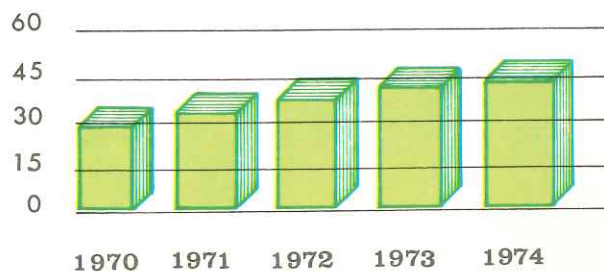

## ACTIVOS

Hemos seguido adaptando, como es natural, nuestra política de inversiones, tanto en sus cifras absolutas por epígrafes como en su distribución porcentual, a la cambiante coyuntura económica, tratando de incidir menos en sectores con mayor riesgo e incrementando nuestra inversión en aquellos otros con mejores perspectivas de futuro a medio plazo. Todo ello con la debida ponderación a las actividades que socialmente consideramos tienen mayor interés.

## TESORERIA

En todo momento se ha mantenido a un nivel elevado, como tradicionalmente hemos venido cuidando ocurra, con un criterio realista de su importancia. Podemos decir que dentro de las variaciones estacionales o las impuestas por la coyuntura, la Tesorería ha sido fluida en todo momento.

## CREDITOS

Aun dentro de la evolución a que se ven sometidas las cifras absolutas, en los distintos periodos temporales, las medias anuales se presentan con tendencia a la estabilidad. Igualmente presentan estabilidad proporcional las cifras parciales de las subcuentas del epígrafe general.

## **CARTERA DE VALORES**

El epígrafe de "Renta Fija Autorizada" ha pasado a ser el más importante de nuestra cartera de valores, adaptándonos así a las disposiciones legales sobre inversiones obligatorias en esta clase de títulos.

Hemos seguido cuidando el otro componente de la cuenta general de títulos, el de "Otros Valores", en el que moviéndose adecuadamente, siguiendo el ciclo económico y bursátil, pueden obtenerse rentabilidades más elevadas.

Los dos períodos bien diferenciados de los movimientos de las cotizaciones bursátiles al alza durante el primer cuatrimestre del año y de tendencia declinante el resto del ejercicio, más acusado en los últimos meses, han reflejado, si bien con cierto retraso, la marcha de la economía nacional.

## **CARTERA DE EFECTOS**

Continúa el incremento de sus cifras en una marcha porcentual casi paralela al incremento de recursos ajenos, desenvolviéndose de manera normal en el capítulo de activos rentables.

Ha acusado, por otra parte, como es evidente debe ocurrir, tanto por la calidad de los componentes como por las cifras absolutas de la cartera, las tensiones de liquidez en algunos momentos y la evolución de la economía de las empresas, ya indicada en epígrafe anterior.

Detalle de una sala del  
Centro de Cálculo



## ORGANIZACION

Con la instalación del Centro de Cálculo, ha quedado cerrada una etapa muy importante en el proceso progresivo de organización de nuestra Entidad. El cambio del ordenador IBM 360/20 por el 370/135, que entrará en funciones en los primeros meses del próximo año, nos colocará en primera línea, dentro siempre, como es natural, del volumen de operaciones e importancia de nuestra Cooperativa.

Por otro lado, la Sección de Organización ha continuado los estudios precisos para la ampliación y mejora de los servicios que prestamos a nuestros socios y asociados, tanto a través de las Agencias como de los Servicios Centrales.

Ha habido también una ampliación de lo que podemos denominar mecanización "secundaria" y de la que hablaremos en la próxima Memoria, ya que todavía es pronto para dar una correcta información.

Para cumplir con las normas de seguridad dictadas por la Autoridad gubernativa, se ha contratado un nuevo y completo sistema de alarmas, conectadas con la Dirección General de Seguridad, y el correspondiente servicio de vigilantes jurados y transporte de fondos en coches blindados.

Interior de  
nuestra Agencia  
de Zarzaquemada



## COMPEN- SACION



Nuestra actividad nos hace superarnos cada día para poder ofrecer servicios ágiles y eficaces a nuestros socios.

Destaca, cada vez más, el elevado número de documentos que compensamos con otras Entidades.

Las cifras que reflejamos a continuación señalan su extraordinario volumen y el incremento progresivo que año tras año se va alcanzando:

1970 .....	819.654
1971 .....	948.976
1972 .....	1.058.156
1973 .....	1.360.015
1974 .....	1.522.039

## PERSONAL



### **FORMACION PROFESIONAL**

El Centro de Formación Profesional para los empleados de nuestra Entidad, montado en la Sede Central, en la calle de la Santísima Trinidad, tiene matriculados en el presente curso a 81 Auxiliares y Oficiales de segunda que aspiran a la consecución de plazas de Oficiales de primera en la convocatoria del próximo mes de mayo y a 79 Subalternos cuyo deseo es ingresar en el grupo de Administrativos. Los exámenes son fuertes, pero no se limita el número de plazas.

### **ASCENSOS**

Al ser una Entidad en continuo crecimiento, la facilidad de ascenso está al alcance de todos los que se lo proponen; de ahí el elevado número de empleados que anualmente se promocionan. Este año han sido 143.

## **ACCION SOCIAL**

Independientemente de las mejoras que tenemos establecidas sobre las prestaciones económicas de la Seguridad Social, sobre todo la ayuda a empleados con hijos subnormales y los Premios de Nupcialidad y Natalidad, se han concedido 18.400.000 pesetas para adquisición y reforma de vivienda. Esto supone una media de 36.800 pesetas por empleado y año.

El total de ayudas para estudios ha sido de 269.000 pesetas.

Los anticipos especiales han llegado a la cifra de 4.600.000 pesetas.

Por último, el Servicio Médico de Empresa continúa desarrollando una eficaz labor dentro de nuestra Entidad.

## **JURADO DE EMPRESA Y COMITE DE SEGURIDAD E HIGIENE**

Con motivo de los ascensos de algunos de los vocales y la incorporación y regreso del Servicio Militar, ha habido algunas variaciones en su composición. Las reuniones se han celebrado con carácter mensual, normalmente, y con mucha animación.

En el mes de junio, del presente ejercicio, se aumentaron las retribuciones en un 20 por 100.

- **Balance al 31-12-74.**
- **Cuenta de resultados.**
- **Distribución de excedentes cooperativos.**
- **Dictamen del Consejo de Vigilancia.**
- **Acuerdos que se someten a aprobación.**

# Balance de situación

## ACTIVO

983.520.844,20

3.144.940.855,42

2.294.928.959,12

1.205.358.701,57

48.174.165,45

525.541.127,81

241.891.718,22

8.444.356.371,79

6.100.978.059,71

14.545.334.431,50

### I. TESORERIA

Caja y Banco de España .....	83.228.938,23
Bancos y Cajas de Ahorro .....	899.302.772,36
Cajas de Crédito Cooperativas.	989.133,61

### II. CARTERA DE VALORES

Fondos públicos o de renta fija autorizados .....	1.798.905.530,00
Otros valores .....	1.346.035.325,42

### III. CARTERA DE EFECTOS

Efectos hasta 90 días .....	1.006.299.187,04
Efectos a mayor plazo .....	1.263.630.256,79
Efectos en Banco de España.	24.999.515,29

### IV. CREDITOS

Deudores con garantía real ...	260.720.352,24
Deudores con garantía personal .....	904.341.349,11
Deudores a la vista .....	40.297.000,22

### V. DEUDORES POR ACEPTACIONES, AVALES Y CTOS. DOCUMENTARIOS

### VII. INMOVILIZADO

Inmuebles .....	337.374.026,00
Instalaciones .....	142.182.838,56
Mobiliario .....	45.984.263,25

### VIII. CUENTAS DIVERSAS

Deudores .....	151.861.412,95
Otros conceptos .....	90.030.305,27

### TOTAL

### X. CUENTAS DE ORDEN

Depósitos .....	168.808.491,56
Otras cuentas .....	5.932.169.568,15

### TOTAL GENERAL

PRESIDENTE:

*Emilio Cervantes y Cervantes*

al 31 de diciembre de 1974

PASIVO

<b>I. CAPITAL SOCIAL Y RESERVAS</b>		861.628.859,61
Capital retenido .....	8.043.000,00	
Capital cedido y reservas voluntarias .....	842.546.509,30	
Reservas obligatorias .....	6.263.122,87	
Reserva para riesgos de insolvencia .....	4.776.227,44	
	<hr/>	
<b>II. FONDOS ESPECIALES</b>		126.946.634,61
Fondos de Obras Sociales .....	342.071,09	
Fondo de Amortización .....	126.604.563,52	
	<hr/>	
<b>III. BANCOS Y OTRAS ENTIDADES DE CREDITO</b>		14.751.925,49
Corresponsales .....	6.427.060,78	
Cooperativas de Crédito .....	8.324.864,71	
	<hr/>	
<b>IV. ACREEDORES</b>		6.944.083.555,41
Cuentas Corrientes .....	1.295.172.913,07	
Cuentas de Ahorro .....	5.064.815.499,54	
Imposiciones a plazo .....	584.095.142,80	
	<hr/>	
<b>V. EFECTOS Y DEMAS OBLIGACIONES A PAGAR</b>		63.078.135,25
Pagos Ptes. Inmuebles .....	4.300.603,22	
Redescuento B.º España .....	24.999.515,29	
Varios .....	33.778.016,74	
	<hr/>	
<b>VI. ACEPTACIONES, AVALES Y CREDITOS DOCUMENTARIOS</b>		48.174.165,45
<b>VII. CUENTAS DIVERSAS</b>		310.896.774,77
Acreedores .....	310.896.774,77	
	<hr/>	
<b>VIII. RESULTADOS</b>		74.796.321,20
Pérdidas y Ganancias .....	74.796.321,20	
	<hr/>	
<b>TOTAL</b>		8.444.356.371,79
<b>IX. CUENTAS DE ORDEN</b>		6.100.978.059,71
Depositantes .....	168.808.491,56	
Otras cuentas .....	5.932.169.568,15	
	<hr/>	
<b>TOTAL GENERAL</b>		14.545.334.431,50

TESORERO:

DIRECTOR GENERAL:

*José Jalón Heredia*

*Gervasio Vicente Arenal*

CUENTA DE  
RESULTADOS

Intereses .....	293.729.551,31	
Comisiones .....	58.330.406,25	
		<u>352.059.957,56</u>
Gastos Generales .....		277.263.636,36
		<u>74.796.321,20</u>
RESULTADO EJERCICIO .....		74.796.321,20

PROPUESTA DE  
DISTRIBUCION  
DE EXCEDENTES  
COOPERATIVOS

20 por 100 a Fondo de Obras Sociales.	14.959.264,24	
25 por 100 a Reservas Obligatorias ....	18.699.080,30	
20 por 100 a Reservas para Riesgos de Insolvencia .....	14.959.264,24	
35 por 100 a Reservas Voluntarias .....	26.178.712,42	
		<u>74.796.321,20</u>
<b>TOTAL</b> .....		74.796.321,20

DICTAMEN  
DEL  
CONSEJO DE  
VIGILANCIA

Por este Consejo de Vigilancia han sido examinados detenidamente los libros de contabilidad de la Cooperativa de Crédito CENTRAL DEL AHORRO POPULAR, así como la documentación y comprobantes producidos durante el ejercicio de 1974. Encontrándose todos conformes, propone a la Junta General la aprobación de la gestión social de la Junta Rectora.

Del mismo modo, después de proceder a diferentes comprobaciones, se consideran correctamente establecidos con la situación en la fecha del cierre al Balance y Cuenta de Resultados que se someten a vuestra aprobación.

Madrid, 30 de enero de 1975

Juan Leiva Suárez

Pedro Sigüenza Gutiérrez

Luis Martínez Rodríguez

ACUERDOS  
QUE  
SE SOMETEN  
A APROBA-  
CION

**JUNTA GENERAL ORDINARIA**

Examinados los anteriores documentos, la Junta Rectora somete a la consideración de los socios los siguientes acuerdos:

1. Lectura y aprobación, en su caso, de la Memoria, Balance, Cuenta de Resultados y gestión de la Junta Rectora durante el ejercicio de 1974.
2. Aprobación de la distribución de los excedentes cooperativos.
3. Ruegos y preguntas.
4. Aprobación del acta de esta Junta General.

**JUNTA GENERAL EXTRAORDINARIA**

Conforme a lo preceptuado en los Estatutos, se propone a la consideración y aprobación de los socios los siguientes asuntos:

1. Renovación de cargos de la Junta Rectora.
2. Ruegos y preguntas.
3. Aprobación del acta de la Junta General Extraordinaria.

PROYECCION  
SOCIAL

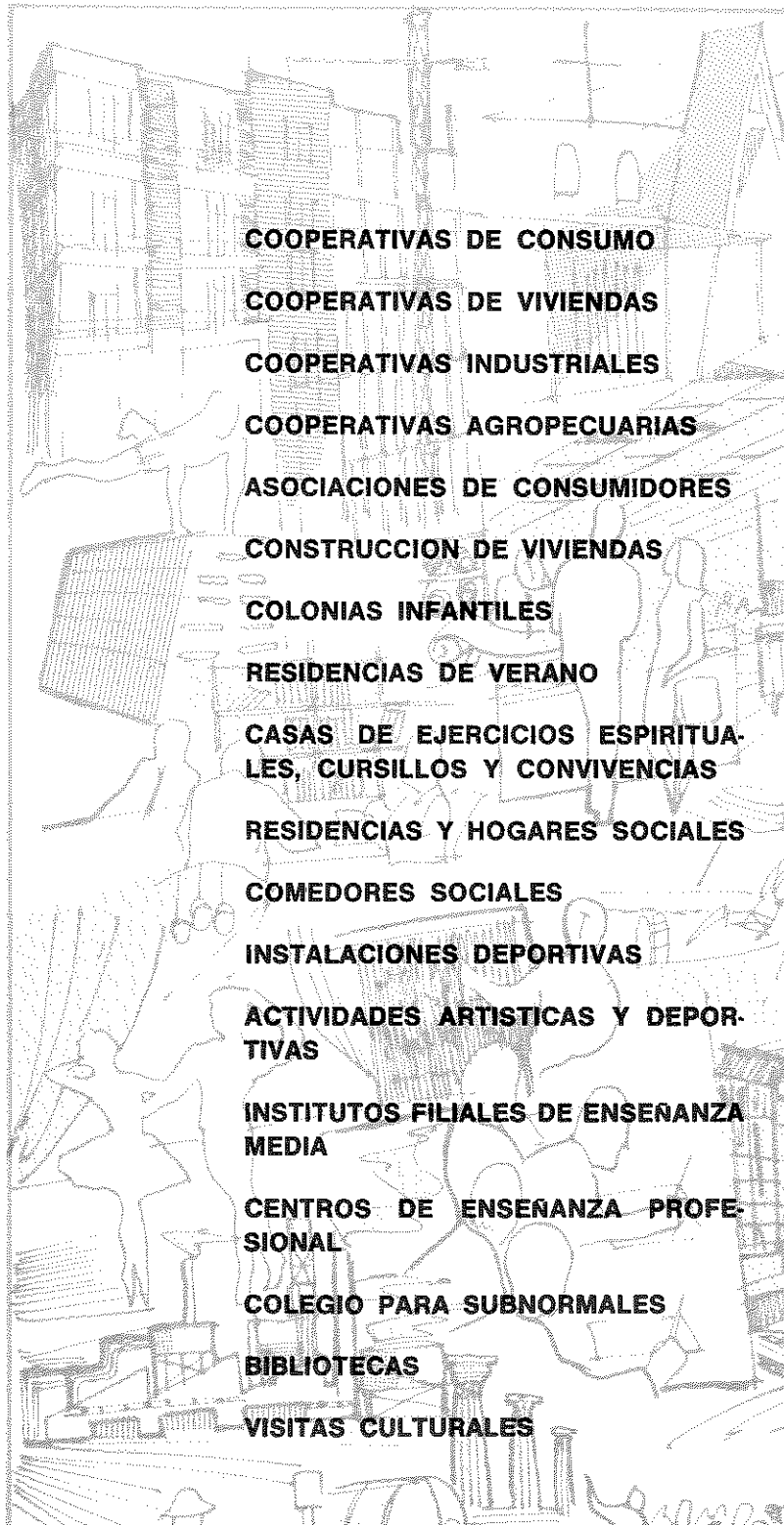

Como proyección social de nuestra Cooperativa, este año queremos destacar la transformación y perfeccionamiento que estamos realizando en las Agencias, que son las oficinas donde se atiende más directamente a los socios.





Interior  
Agencia núm. 2  
(Barrio  
de Moratalaz)

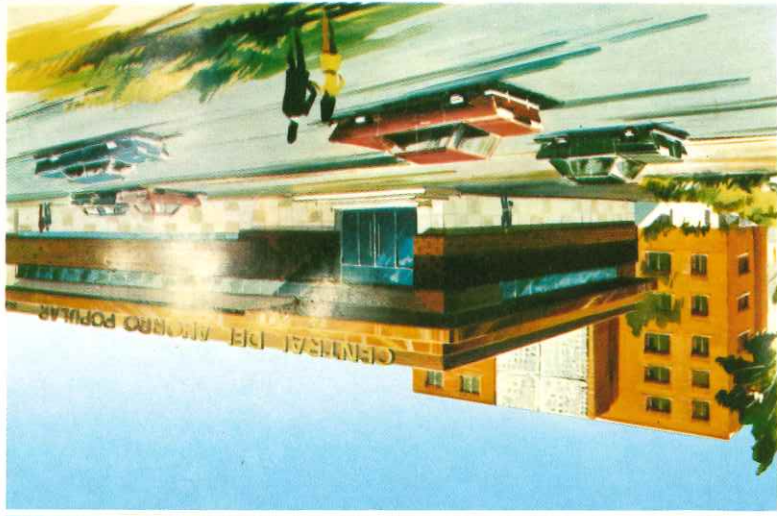

Perspectiva  
de la nueva  
Agencia núm. 16  
(Barrio  
de Moratalaz)



Interior  
Agencia núm. 6  
(Barrio  
de Moratalaz)



Entrada de nuestra  
Agencia núm. 34



Interior de nuestra  
Agencia núm. 28



Interior de nuestra  
Agencia núm. 33

# RED DE OFICINAS COMERCIALES

## SERVICIOS CENTRALES Y OFICINA PRINCIPAL

Santísima Trinidad, 5



## SUBCENTRAL

Juan de Austria, 9

## AGENCIAS

1. Paseo de Extremadura, 145.
2. Plaza del Corregidor Alonso de Aguilar, 6.
3. Avenida del Generalísimo, 19. (Aranjuez).
4. Martínez de la Riva, 1.
5. General Ricardos, 123.
6. Plaza de Pablo Garnica, 3.
7. Alcalde Martín de Alzaga, 1.
8. López de Hoyos, 426. (Pinar del Rey).
9. Illescas, 14 (Parque Aluche)
10. Valmojado, 277. (Suburbano Aluche).
11. Avenida Marqués de Corbera, número 53. (Barrio de la Elipa).

13. San José de Valderas. Edificio Júpiter.
15. Illescas, 183.
16. Plaza del Corregidor Conde de Maceda. Polígono G, 848.
17. Avda. del Generalísimo, 138-A.
18. Oca, 90.
19. Plaza de los Pinazo, 22-24. (Barrio de San Cristóbal de los Angeles).
20. Plaza del Carmen, 3.
21. Alcalde López Casero, 8.
22. Bravo Murillo, 153.
23. Tirso de Molina, 19.
24. Francisco Silvela, 52-54.
25. Andrés Mellado, 50.
26. Argumosa, 1.
27. Paseo Santa María de la Cabeza, 26.
28. Avenida de la Albufera, 68.
29. Carlos Martín Alvarez, 45.
30. Alcalá, 137.
31. Narváez, 55.
32. Alcalá, 367.
33. Bravo Murillo, 333.
34. Rioja, 94. Polígono Zarzaquemada.



38. (Próxima inauguración).
39. " "
40. " "
41. " "



## ZARAGOZA

2 Agencias Urbanas.

## SEVILLA

3 Agencias Urbanas.

